LE MOT DU PRÉSIDENT

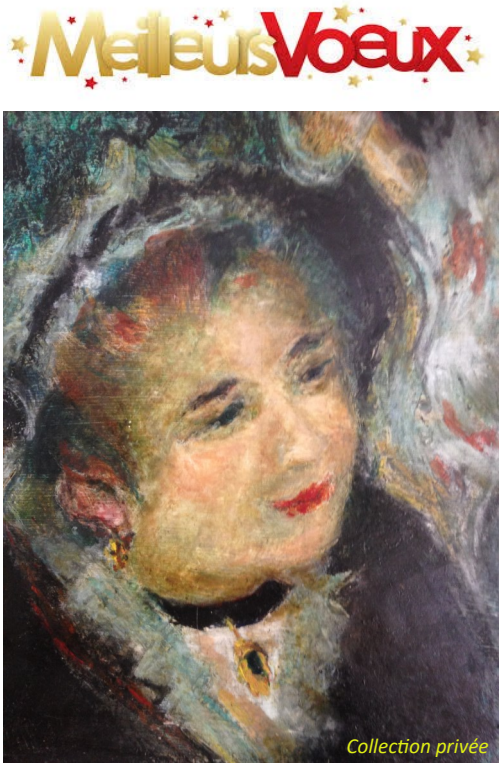

« A la manière de... » J. Panon

Chers adhérents, chers amis

A l'occasion de cette nouvelle année **2019**, les membres du Comité de Pilotage vous adressent leurs sincères et meilleurs vœux.

Ils vous souhaitent une bonne santé et beaucoup de bonheur pour réaliser les projets qui vous tiennent à cœur et partager ainsi, avec vos amis et votre famille, une joie profonde.

Que cette nouvelle année vous apporte satisfaction et contentement dans votre vie professionnelle et personnelle.

Que cette nouvelle année soit l'occasion de vous rencontrer, d'échanger des idées sur divers sujets et d'écouter vos suggestions pour de nouveaux projets.

Que cette nouvelle année soit aussi l'occasion aux fidèles adhérents que vous êtes, de faire mieux connaître « *La Mémoire de Croissy* » et de convaincre vos amis à venir nous rejoindre afin d'enrichir ou de partager leur connaissance sur notre village qui devint bourg…

Cette année, une exposition, en partenariat avec la Société d'Histoire du Vésinet, vous est proposée à l'occasion du 160ème anniversaire de l'inauguration de l'Asile Impérial, pour rappeler l'histoire et l'importance pour nos communes d'une telle réalisation, exemplaire pour l'époque, au service des femmes.

Merci chers adhérents de votre implication pour que vive « *La Mémoire* », merci à tous ceux qui s'engagent à faire connaître notre patrimoine, merci à ceux qui donnent un peu de leur temps pour vous offrir des réalisations remarquables ou un pavillon d'histoire locale attractif et propre.

Bonne et heureuse année à tous.

Notre ami Claude Leroux, membre du Conseil d'Administration, nous a quittés en ce début d'année (mercredi 2 janvier 2019). Malgré notre tristesse, n'oublions pas son amabilité naturelle et apaisante. Y penser nous réchauffe le cœur et nous encourage à poursuivre nos activités avec le même état d'esprit.

Arnauld Bousquières

AU REVOIR L'AMI !

Depuis plusieurs années **Claude Leroux** nous a apporté sa bonne humeur sereine et ses compétences tous azimuts. Qu'il s'agisse de la conception d'un projet ou de trouver une solution grâce à son génie du bricolage, il était là et a apporté son soutien à plusieurs associations de Chanorier.

Nous avons fait réellement sa connaissance en 2012 avec la mise en route de La Verrière par l'association TACC « Tout autre chose Chanorier ». Pour remettre en état les vieux meubles ou prendre son tour dans l'organisation des brunchs, il était là avec son épouse Anne-Marie. Pour aller à Métro faire les courses le matin tôt ou monter de nouveaux services, comme l'atelier d'informatique, il était là aussi !

Tout au long de la vie de TACC, Claude a été effectivement très présent. Il a largement participé aux réunions de réflexion sur le développement de TACC avec de nombreuses initiatives, avec un grand sens du concret et beaucoup de sérénité lors des décisions difficiles.

A *La Mémoire*, nous l'avons vu à l'œuvre pour la première fois à nos côtés lors du projet commun TACC – La Mémoire de Croissy « Cinéma d'hier et d'aujourd'hui » en 2014. C'est ensemble que nous avons imaginé la frise et les panneaux relatant les premiers pas de l'image animée … mais c'est lui qui, dans sa cave, avait collé-fixé tasseaux permettant d'accrocher dans le château les 25 panneaux. C'est avec lui que nous avons trouvé les vitrines que *La Mémoire* utilise encore dans ses expositions et prête à l'occasion à d'autres associations. Et c'est lui aussi qui avait fait avec Georges le diaporama sur l'histoire des appareils de projection.

C'est encore Claude qui a œuvré l'année suivante pour l'exposition TACC-MEMOIRE « Voyage vers l'infiniment petit ». Dans cette exposition, ses connaissances des matériaux avaient été précieuses pour illustrer et expliquer les structures et rendre accessibles les images les plus étonnantes. Grâce à son passé professionnel et son expérience, il put trouver des informations étonnantes et les mettre en forme. Et c'est lui qui avait fait le quizz des tout-petits animaux ou organismes à identifier, un jeu que nous voulions proposer aux enfants mais que j'aurais été bien en peine d'alimenter seule.

Comment ne pas citer aussi l'aide précieuse qu'il a apporté à *La Mémoire*, dont il était administrateur, en redessinant le site internet et en l'alimentant jusqu'à sa publication en 2018. Nous avons été heureux qu'il puisse le présenter en novembre dernier pour les 30 ans de *La Mémoire*.

Il y a un an et demi il nous avait annoncé tranquillement sa maladie et le verdict des médecins : cancer du pancréas, il lui restait au mieux 6 mois à vivre, selon la Faculté. Il s'est battu comme il l'a toujours fait, avec détermination. Et un an et demi après nous étions nombreux à espérer en sa rémission, même s'il avait parfois des rechutes et des moments difficiles.

Claude, mon ami, notre ami, au moins la souffrance t'a lâché et tu as certainement retrouvé la sérénité. Restent ici tes amis qui pensent à toi, toute ta famille qui te regrette, et en particulier Anne-Marie. Nous ne la laisserons pas et nous ne t'oublierons pas !

Catherine Ladauge
(*membre du Conseil d'Administration*)

Quelques dates et évènements auxquels Claude a participé

2014/2015 : Préparation et mise en œuvre de l'exposition « Cinéma d'hier et d'aujourd'hui » avec diaporama réalisé par Claude et Georges Arens sur l'histoire des appareils de projections. Claude prête aussi sa voix pour **l'enregistrement.**
2015 : préparation et mise en place de l'exposition « Voyage vers l'infiniment petit ». Claude recherche des informations et des images sur les structures des métaux et des organismes. Réalisation des panneaux et du quizz. Partie d'exposition sur les mathématiques et la nature. Quizz pour les enfants des écoles.
2016 : réalisation des panneaux des berges de Seine sur les activités de *La Mémoire.*
2017-2018 : Refonte du site internet de *La Mémoire* ; présentation lors des « 30 ans de *La Mémoire* ».
2018 : Réalisation des panneaux sur « LES CROISSILLONS ET LA GRANDE GUERRE ».

Exposition 2019

L'Asile Impérial

Napoléon III décide par décret du 8 mars 1855, de créer deux asiles de convalescence pour des ouvriers blessés dans l'exercice de leur profession, l'un à Vincennes et l'autre au Vésinet.

A cette époque, les établissements de convalescents n'existaient pas.

L'architecte Laval commence en 1858, la construction de l'Asile du Vésinet.

Napoléon III décide alors de l'affecter aux femmes convalescentes.

L'inauguration a eu lieu le 29 septembre 1859.

La commune du Vésinet est fondée le 31 mai 1875.

2019 Année RENOIR

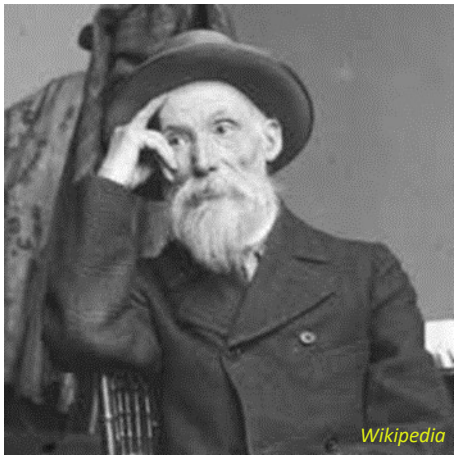

Pierre-Auguste Renoir dit Auguste Renoir, ou Renoir

né à Limoges le 25 février 1841

et mort à Cagnes-sur-Mer le 3 décembre 1919.

Il a appartenu à l'école impressionniste, mais a peint plus de corps féminins que de paysages.

Il a peint environ 6 000 tableaux dans toute sa vie de peintre.

AVIS de RECHERCHE

Vous êtes (relativement) disponible,
vous aimez faire des recherches sur Internet,
vous aimez tapoter sur votre ordinateur,
vous aimez écrire ou dessiner, etc.
Vous avez besoin de bouger,
vous aimez **vous** promener dans Croissy,
vous aimez rencontrer votre voisin,
vous aimez parler de votre ville, etc.
Vous possédez un ou plusieurs de ses caractères,
ou **vous** connaissez quelqu'un qui...

Nous avons besoin de **vous** !

Alors faites-**vous** connaître,
et sans engagement venez discuter avec nous...
N'hésitez pas à nous contacter :

Par téléphone : 06 64 67 00 90 (répondeur : laissez un message)
Par mail : lamemoiredecroissy@free.fr
Par courrier : 12, Grande rue, 78290 Croissy-sur-Seine

En 2020

Nous souhaitons réaliser une exposition sur « ***les femmes de Croissy de 1900 à 1950*** »...
Nous recherchons des photos, des témoignages et des trésors cachés... (et il y en a !).

Cherchez dans vos albums de famille !
Faites parler vos parents et amis !
Souvenez-vous de votre jeunesse !...

MERCI de votre attention.